

발행인 서대문구청장 이성현
발행일 2025년 12월 26일
편 집 서대문구청 소통담당관
주 소 서울특별시 서대문구 연희로 248

서대문마당

젊은경제, 바른행정, 신속성장 바로 서대문!



웹진 소식지
바로 가기



문자·서대문마당
구독 신청 바로 가기

2026 JANUARY
VOL. 594

01

행복300% 도전
서대문!



서대문마당



2026년,
건강하고 행복하게
새해 福 많이 받으세요!

행복300%도전
서대문!



※서대문자연사박물관에서 활동 중인 어린이 도슨트 친구들입니다. 초등학교생(4~6학년)과 중학생(1~2학년)으로 구성된 어린이 도슨트들은 또래 관람객을 대상으로, 전시물을 어린이의 눈높이에 맞춰 쉽고 재미있게 설명해 줍니다.

행복 300%

4
꿈이룸, 서대문
지역 사회가 전하는 새해 인사

10
행복이룸, 서대문
서대문구와 함께하는 도전일년

14
다이룸, 서대문
2026년 달라지는 서대문구

공감 300%

16
서대문 알리미
서대문구 도시 정비사업

18
우리 동네 이야기
우리가 몰랐던
서대문 14개 동 이야기 ⑦

19
색다른 서대문
1월의 CAFE 「꼭포」

20
서대문 생생정보
서대문 내품애(愛)센터

소통 300%

22
의회는 지금

23
구정홍보단이 간다
구민이 전하는 서대문 이야기

24
서대문 통신

30
가로세로 낱말 QUIZ

31
알쓸신잡



표지 설명

2025년 서대문구 SNS 콘텐츠 공모전 「서대문, 쉼표를 찍다」 사진 부문 최우수상을 수상하신 유준호 님의 작품입니다.

서대문구의 소식이 담긴
<서대문마당>, <문자 알림>을 한번에 신청하세요!

우측 QR코드를 통해 온라인 구독 신청서를 작성하시면 서대문구의 유익한 건강·문화·복지 정보를 한눈에 받아보실 수 있습니다.

※<서대문마당>은 친환경 용지를 사용해 제작했습니다.



문자·서대문마당
구독 신청 바로 가기

행복 300% 2026년을 전하는 서대문 사람들의 새해 인사



행복이 가득 피어나는 새해, 서대문 사람들이 따뜻한 인사를 전합니다. 행복 에너지 300% 충전된 한 해를 준비하는 서대문 사람들의 웃음과 응원의 메시지를 만나 보세요.



연세대학교 철학과

김형석 명예교수님

우리의 꿈이 이루어지는 때가 오기를...

동물은 생리적 성장과 종말뿐이기 때문에, 꿈이 없다. 인간은 정신과 사상을 갖춘 창조력이 있어 꿈을 현실에서 실천하는 생애를 만들어 간다. 다른 사람과 마찬가지로 나에게도 3차례의 꿈이 있었다. 중고등학생 때는 철학을 공부해 정신적 지도자가 되겠다는 꿈이었다. 해방과 더불어 지도자로서의 사명과 갖추어야 할 지식, 그리고 서로를 위하고 존경받는 인격을 갖추려는 꿈을 현실화시켰다. 그 꿈 때문에 10년간의 중고교 교사와 30여 년에 걸친 교수다운 교수 생활을 할 수 있었다. 꿈이 이상이 되고, 젊음과 희망을 동반했기 때문이다.

60대 중반에 교수 생활을 끝내면서 두 번째 새로 태어나는 꿈을 목표로 삼았다. ‘나라다운 나라’를 만들어야 한다는 소원이다. 그동안 키워 온 제자들과 함께해 온 친구들을 보며 지도자로서의 의무와 사명 의식이 꿈으로 태어났다. 그것은 60대부터 80대 초반까지 지속되었고, 나는 최선의 노력을 하였다. 그런 희망과 꿈을 가진 친구, 동료들과 뜻이 있는 국민이 많았기에 ‘나라다운 나라’가 이루어졌다. 정치적 독재의 강을 건너는 4·19의 고통도 극복할 수 있었고,

군사정권 기간에는 다른 나라가 상상도 못했던 경제건설의 성과를 올릴 수 있었다. 권력 국가의 산을 넘어 법치국가로서의 도약을 쟁취할 수 있었다.

그러는 동안에 내 나이 90이 되었다. 이제는 늙었다고 인정한다. 늙은이에게는 자신을 위한 꿈은 사라진다. 제자와 후배들이 지향하는 ‘살기 좋은 나라, 질서 국가’로 태어나는 대한민국이 실현되기를 바라는 꿈이 남는다. 그 꿈은 대한민국 장래를 창조하기 위한 원동력이다.

100세를 넘기면서는 나라를 위하는 마음을 안고 산다. 내가 남다른 사명을 가졌기 때문이 아니라, 일제와 공산국가를 체험하면서 가져야 할 선택이기 때문에 꿈이 운명이 되고 운명이 사명이 된 것이다. 그래서 인간은 꿈을 현실화하기 위해 살아가며 뜻있는 개인들의 꿈이 나라의 희망을 창조해 간다. 새해에는 한 살씩 더 젊어졌으면 좋겠다.

김형석 교수님의 인문학 강의 바로 보기



연세대학교

윤동섭 총장님

병오년 말의 해를 맞아 서대문구민 여러분께 따뜻한 새해 인사를 드립니다. 연세대학교는 140년 넘게 도전과 혁신을 통해 ‘진리와 자유’의 가치를 실천하며 서대문과 함께 성장해 왔습니다. 2026년 서대문구가 내세운 “꿈을 현실로, 행복 300% 도전”이라는 비전은 말의 해가 지닌 힘찬 에너지처럼 우리 모두에게 새로운 용기와 도약의 기운을 불어넣습니다. 도전은 언제나 변화의 시작이며, 구민 한 분 한 분의 작은 발걸음이 서대문과 연세의 미래를 함께 밝히는 힘이 됩니다. 연세대학교는 앞으로도 서대문구와 함께 청년의 성장, 시민의 꿈, 지역 발전을 응원하고 동행하겠습니다. 2026년이 구민 여러분께 희망의 시작이 되고, 꿈이 현실이 되는 한 해가 되기를 기원합니다. 새해 복 많이 받으십시오.



이화여자대학교

이향숙 총장님

2026년 병오년 새해를 맞아 서대문구민 여러분께 따뜻한 인사와 깊은 응원의 마음을 전합니다. “꿈을 현실로, 행복 300% 도전”이라는 서대문구의 비전은 변화의 시대 속에서 지역 사회가 더 큰 도약을 이루고자 하는 의지를 보여줍니다. 이화여자대학교는 올해 개교 140주년을 맞아 미래 100년을 향한 혁신을 준비하고 있으며, 지역 사회와 함께하는 다양한 기념행사도 마련하고 있습니다. 이화가 쌓아온 교육과 연구의 역량, 그리고 사회적 책무는 앞으로도 서대문구와 지역 공동체 발전에 기여하는 중요한 기반이 될 것입니다.

또한 캠퍼스타운과 청년 창업축제 등 여러 협력을 통해 청년의 도전이 지역의 활력과 성장으로 이어지도록 힘써 왔습니다. 새해에는 서대문에서 피어나는 청년과 구민 여러분의 모든 꿈이 실현되기를 바라며, 2026년이 새로운 희망과 풍성한 성취로 가득하시길 기원합니다.



신일교회

이광일 담임목사님



서대문구를 위해 기도하다 보면, 이곳이 정말 살기 좋은 동네가 되었으면 좋겠다는 바람이 늘 마음에 떠오릅니다.

저는 그 출발점이 이타심이라고 생각합니다. 이웃을 먼저 생각하고, 조금 불편하더라도 함께 살아 가려는 마음이 쌓일 때 지역은 자연스럽게 따뜻해집니다.

요즘 특히 제 마음을 아프게 하는 이야기가 청년 고독사입니다. 이럴 때 교회가, 이웃이, 마을이 먼저 다가가 따뜻한 공동체가 되어주었으면 합니다. 어르신을 살피고 청년의 이야기에 귀 기울이는 작은 실천들이 모이면 분명 변화가 시작될 것입니다. 사람을 세우는 길은 더디지만, 그 길이 곧 미래를 세우는 길이라 믿습니다. 2026년 새해, 서대문구에 따뜻한 위로와 희망이 가득하기를 진심으로 기도드립니다.

천년고찰 서방정토 백련사 주지

동허 스님



지난 한 해 엄중한 일을 마주하여 상처를 입고 위기를 맞이하는 순간이 있었더라도, 자신이 품고 있는 공심(公心)과 신심(信心)을 믿고 미덕의 주인이 되어 병오년(丙午年) 새해를 맞이하시기 바랍니다.

붉은 말처럼 서대문구에 촛불이 환하게 비추어 가족과 아이가 보호받고 청년이 힘을 받아 용기를 낼 수 있을 것입니다. 지역 사회의 원융무애(圓融無礙)한 길에 중생과 불자들을 비롯하여 서대문구 사암연합회 사찰 모두가 한마음 한뜻으로 앞장서 동참하겠습니다. 서대문구민에게 평온과 평화 그리고 부처님의 자비광명이 가득하시길 바랍니다.

증가성결교회

백운주 담임목사님



지난해 저희 교회는 ‘사랑의 바자회’를 통해 장학금을 마련하고 지역의 아동·청소년들에게 예수님의 사랑을 전했습니다.

작은 정성이 학생들에게 꿈을 향한 디딤돌이 되는 것을 보며 저는 ‘나눔’이 만드는 기적을 보았습니다. 올해 서대문구는 ‘꿈을 현실로’라는 비전으로 ‘행복 300%’에 도전합니다. 혼자 꾸는 꿈은 꿈에 그치지만, 서로 함께 나아갈 때 그 꿈은 반드시 현실이 됩니다. 예수님께서 “구하라 그리하면 너희에게 주실 것이요, 문을 두드리라 그리하면 너희에게 열릴 것이니(마태복음 7장 7절)”라고 약속하셨습니다. 새해에는 여러분의 꿈을 향해 힘차게 문을 두드리십시오. 닫혀 있던 문이 활짝 열리는 감격을 누리시게 될 것입니다. 여러분의 가정에 하나님의 평안과 기쁨이 가득하시기를 기도합니다.

대한불교조계종 옥천암 주지

원경 스님



요즘 같이 삭막하고 위험한 환경 속에서 아이들이 안전하게 뛰놀 수 있고, 구민들이 함께 쉴 수 있는 홍제폭포가 있는 서대문구가 참 고맙습니다. 그리고 서대문구에서 행복하게 잘 살고 계신 구민 여러분들도 참 고맙습니다.

지금까지 최선을 다해 달려왔던 여러분의 과거와 앞으로의 행복을 위해 열심히 달려가실 여러분의 미래를 응원합니다. 올해는 나 자신에게 “수고했다, 고생 많았다” 칭찬해주고 자신을 더 사랑해주는 한 해가 될 수 있도록 노력해보시길 바랍니다. 내가 행복해야 사회가 더 행복해질 수 있음을 잊지 마시길 바랍니다. 병오년, 붉은 말의 힘찬 기운으로 서대문구민의 행복이 증장하고, 희망찬 하루하루를 지낼 수 있는 힘이 생기는 한 해가 되길 두 손 모아 발원합니다.

서대문구 심포니 송 오케스트라

함신익 지휘자님



모두가 음악을 통해 어두웠던 마음이 밝아지고 힘들었던 인간 관계도 좋아지고 무거운 짐을 벗게 되는 기적 같은 일들이 일어나기를 바랍니다. 아름다운 음악을 통한 우리의 소통이 지속되고 발전하기를 바랍니다. 올해는 서대문구석구석을 빠지는 곳 없이 다녀보고 싶습니다. 제가 이끄는 오케스트라, 심포니 송의 단원들 개개인의 기량이 더 성숙해지고 어려운 경제 상황에도 더 많은 연주가 생겨나서 젊은 음악인들의 활동이 더 번창하기를 바랍니다. 이 세상에 전쟁과 갈등이 종식되기를 진심으로 기원합니다. 2026년은 구민 여러분에게 생애 최고의 해가 될 것입니다.

구정홍보단원

한지연 님



10년 넘게 우리 북아현동 주민들이 염원했던 ‘과선교’가 드디어 개통합니다. 북성초, 중앙여중고 학생들이 안전하게 통학할 수 있게 되어 너무나 기쁩니다.

키즈카페 이용자

이금선 님



서대문구의 육아 인프라를 믿고 이사를 결심했습니다. 내년에도 서대문구의 든든한 지원 속에서 육아와 대학원 학업을 잘 이어가고 싶습니다! 다현아, 올해도 재미있고 신나게 지내자!!

서대문구청 여자농구단

박찬숙 감독님



2026년 병오년 새해에도 구민 여러분 가정에 행복하고 즐거운 일들이 가득하시길 기원하겠습니다. 저희 농구단은 구민 여러분의 열띤 관심과 응원에 힘입어, 2024년 전국대회 4개 대회 전승 우승, 2025년에도 2년 연속 전국체전 금메달을 획득하는 등 값진 성과를 만들어 내었습니다. 2026년에도 구민에게 꿈과 희망을 드리는 농구팀으로 거듭나도록 최선을 다하겠습니다. 구민 여러분의 변함없는 관심과 응원 부탁드립니다. 감사합니다.

나눔1% 167호점 에츠헤어살롱 홍제점

박정민 원장님



새해를 맞아 작은 마음으로 1% 기부를 시작했습니다. 함께 따뜻한 변화를 만들어 가고 싶습니다.

서대문구 7호점 우리동네키움센터

이은형 어린이(말뚝)



피아니스트와 배우가 되기 위해 피아노도 열심히 배우고 연기 공부도 새롭게 시작해 보고 싶어요. 2026년 새해에는 즐겁게 도전하는 한 해를 보내고 싶습니다.

사단법인 시온성복지회 이홍임 이사장님

새해에도 행복한 밥상이 어르신들의 따뜻한 하루를 채우는 공간이 되길 바랍니다. 모두 건강하시고 늘 든든한 한 해 되세요.



내품애센터 호두 입양자 김여빈 님

2026년에도 내품애센터의 좋은 프로그램과 함께 건강한 반려 생활을 하고 싶습니다. 구민 여러분 모두 새해 복 많이 받으시고 건강하시길 기원합니다.



CAFE '폭포' 행복장학생 임이랑 님

2026년에는 설렘을 따라 더 큰 세상으로 나아가려 합니다. 더 넓은 세계를 향한 용기를 품고, 나다운 행복을 만나려 가는 한 해가 되기를 바랍니다.



이탈리안 레스토랑 '벨라비타' 하재형 사장님

2026년에도 이곳에서 더욱 맛있는 피자를 만들어 주민 여러분이 행복한 추억을 남기실 수 있도록 노력하겠습니다.



내품애센터 루루 입양자 이상현 님

새로운 팀, 새로운 프로젝트에서 즐겁게 일할 수 있길 기원하며, 서로 따뜻하고 다정하게 지켜나가는 한 해가 되길 소망합니다. 더불어 꾸준히 운동해서 건강한 한 해 만들겠습니다!



교육지킴이 이수진 님

2026년, AI 지식을 봉사에 접목하는 독서를 통해 저만의 '선한 영향력 알고리즘(Good-Will Algorithm)'을 구축하고자 합니다. 아이들의 귀감이 되는 '힙스터 Mom'으로서 2026년 커리어를 확고히 장악하겠습니다!



2025 신촌글로벌대학문화축제 대학생 중앙기획단장 박은서 님

2026년에는 휴학을 하고 더욱 다양한 경험을 해보려고 합니다. 여유롭게 혼자 놀러도 다니고, 제 취향도 알아보려고 해요! 책도 많이 읽고 최근 관심이 생긴 언어 공부도 하고 싶어요.



신촌 청년푸드스토어 '데사유노' 엘리자베스 사장님

주변 모든 분의 건강과 행복을 지켜 나가는 한 해가 되기를 간절히 기원합니다. 더불어 '데사유노'가 견고한 뿌리를 내리고 크게 번창하여, 선한 영향력과 풍요로움을 선사하는 해가 되길 바랍니다.



서대문구가족센터 다문화가족 이하은 님(말띠)

내년에는 직장에서도 열심히 일하고 저축해, 가족과 함께 베트남에 계신 부모님을 찾아뵙는 것이 목표입니다. 또 초등학교 3학년이 되는 딸이 이중언어 말하기 대회에 도전할 계획인데, 베트남어를 즐겁게 배울 수 있게 도와주고 싶습니다.



서대문자연사박물관 어린이도슨트 김지섭 어린이(말띠)

지금 스페인어를 열심히 배우고 있는데, 2026년에는 스페인 여행에 도전해 스페인어 실력도 키우고, 스페인 문화도 직접 체험해 보고 싶습니다.



2026년 품애(愛)가득 입소 예정 이승희 산모님

건강하고 행복한 자녀 양육의 첫걸음을 밟는 한 해를 보내고자 합니다. 우리 동이 천사들, 엄마, 아빠가 처음이지만 노력할테니 울리, 리브 모두 건강하고 무럭무럭 자라자!

이웃돌봄반 김재순 님

2026년 병오년 붉은 말띠해를 맞아, 이웃돌봄반으로서의 소임을 깊이 새기며 다짐합니다. 빠르고 민첩한 붉은 말처럼 현장에서 지역 사회의 복지 사각지대를 신속하게 파악하는 데 더욱 힘쓰겠습니다.



저, 서치는 2026년 새해에도 서대문구 곳곳을 날아다니며 구민 여러분의 새로운 도전을 응원하겠습니다. 새해 복 많이 받으세요~

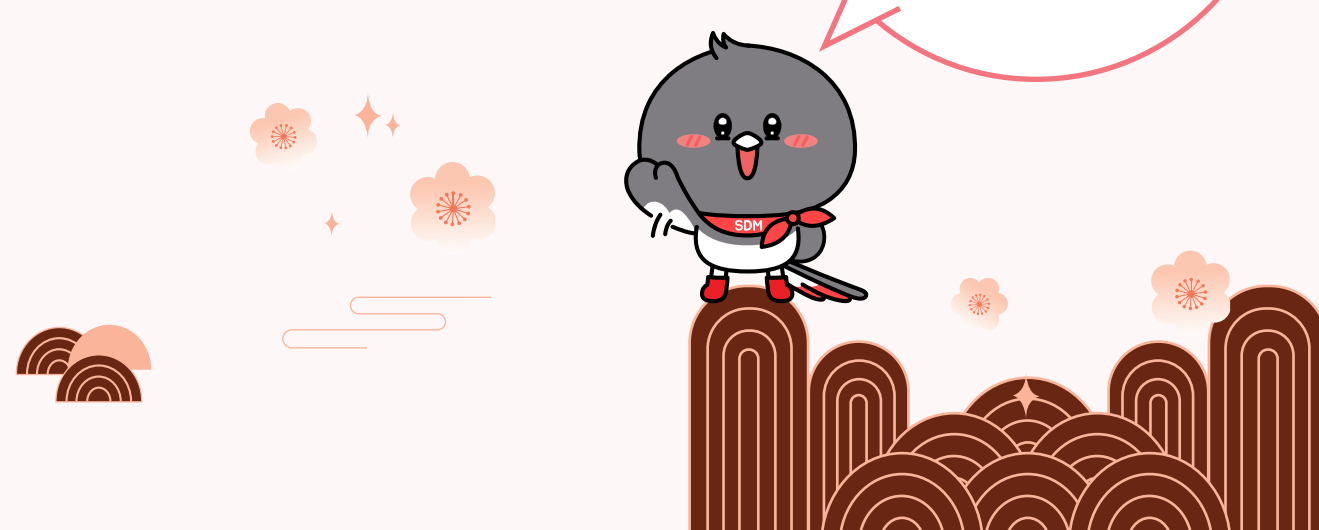



서대문구와 함께 하는 행복 300%, 도전일년!

새해에 꼭 이루고 싶은 목표는 무엇인가요? 운동, 건강한 식단, 금연, 새로운 공부나 독서 등 구민 여러분의 결심이 습관으로 자리 잡을 수 있도록 서대문구가 도와드립니다. 구립 도서관의 독서동아리부터 보건소 금연클리닉, 행복 캠퍼스 강의까지 일상 속에서 쉽게 참여할 수 있는 다양한 프로그램을 만나보세요.

도전! 꾸준히 운동하기!

꾸준한 운동은 건강을 지키는 가장 확실한 방법이지만, 혼자 시작하고 유지하기는 쉽지 않죠. 걷기 동아리, 행복 마일리지 앱을 통해 일상 속에서 무리 없이 이어갈 수 있는 나만의 운동 습관을 만들어보세요.



주민주도형 산별 걷기 동아리

- 기간** 2026. 3.~10.(예정)
대상 서대문구민(근골격계 질환자 등 참여 제한)
내용 주 1회 서대문구에 위치한 산(북한산, 안산 등) 함께 걷기
참여 방법 전화 신청, 카카오톡 채널 '서대문구보건소 건강 운동실'로 신청
신청·문의 서대문구보건소 체력측정실 ☎ 02-330-1831

서대문구 행복 마일리지 앱

- 기간** 2026. 1. 1.(목)~
대상 20세 이상 주민등록상 서대문구민인 앱 가입자
내용 걷기 미션, 탄소중립 실천, 반려동물 동반 활동 등 달성 시 소정의 포인트 지급
 -지급 기준: 1,000p(1p=1원)이상 적립 시 서울페이 전환 가능(1년 이내 미사용 시 자동 소멸)
 -지급 한도: 연간 70,000p 한도
참여 방법 서대문구 행복 마일리지 앱 내려받은 후 가입
문의 스마트정보과 ☎ 02-330-8711

서대문구 행복 마일리지 앱
내려받기



TIP 정경학 걷기 리더님의 건강 운동의 꿀팁!

자신의 체력에 맞는 산을 고르면 초보자도 쉽게 참여하실 수 있어요. 함께 산을 걷는 동안 신체와 마음이 건강해지고, 같은 취미를 가진 동네 친구를 사귄 수도 있어요. 덤으로 4대 산의 역사와 생태계도 함께 배울 수 있습니다. 리더들이 준비 운동과 마무리 운동을 체계적으로 진행하고 있으니, 내년에는 꼭 도전해 보시기 바랍니다!



서대문구 다목적체육시설

기간 연중

구분	농구·배드민턴·탁구·피클볼	스크린파크골프
월·수·금	07:00~09:00	07:00~20:00
화·목	07:00~21:00	07:00~09:00
주말·공휴일	07:00~17:00	07:00~17:00

- 대상** 서대문구민
장소 명지대 인문캠퍼스 MCC관 1층(거북골로 34)
내용 농구·배드민턴 코트, 스크린파크골프장 등 이용
문의 문화체육과 ☎ 02-330-8826, 02-3140-8320

도전! 건강하게 먹기!

연구 결과에 따르면 건강한 식사는 평균 수명을 약 10년 더 늘릴 수 있다고 합니다. 올해는 식탁 위 작은 선택이 삶의 길이를 바꿀 수 있다는 마음으로, 가볍게 건강한 식단을 실천해보세요.

안전한 먹거리 사업

- 기간** 2026. 3.~11.
대상 서대문구민, 어린이집, 키움센터 등 관내 기관
내용 전통 장(된장, 간장) 담그기, 저속노화, 치유 음식 등 건강한 먹거리 특강 및 실습 진행
참여 방법 구청 누리집 통합 온라인 신청
문의 지역경제과 ☎ 02-330-1126



대사중후군 관리센터



- 일시** (사전 예약 필수) 평일 09:00~18:00, 매월 넷째 주 토요일 09:00~12:00
대상 20~69세 서대문구민 또는 관내 사업장 직장인
내용 -5가지 건강 체크(혈압, 혈당, 허리둘레, 중성지방, 콜레스테롤) 및 체성분 검사
 -검사 결과에 따른 개인별 맞춤 영양·운동 상담, 건강 프로그램 연계
 ※검진 전날 밤 10시 이후 금식(소량의 생수와 혈압약 복용 가능)
참여 방법 전화 예약 후 서대문구보건소 1층 건강관리센터 방문
문의·예약 서대문구보건소 건강관리센터 ☎ 02-330-8727~8731



TIP 서대문구 서치가 말하는 건강 식단의 꿀팁!

저는 AI를 활용해 일상을 더 건강하게 관리하고 있어요. 현재 건강 상태와 매일 섭취한 음식을 AI에 입력하면 자동으로 열량과 영양 구성비를 분석해 균형 잡힌 식단을 제안해 줘요. 꾸준히 식습관을 점검하고 건강 목표에 맞춰 식단을 조정할 수 있어 실생활에서 큰 도움이 되고 있습니다. 여러분도 AI를 활용해 건강한 식습관을 만들어 보세요!



도전 올해야말로 금연하기!

금연은 시작 후 3일째에 가장 큰 고비가 오며, 이때 10명 중 7명이 흔들린다고 합니다. 주변에 금연 계획을 적극적으로 알리고, 전문가의 도움을 받는 것이 성공률을 높입니다. 올해는 꼭 금연에 도전해 보세요.



보건소 금연클리닉

일 시 평일 09:00~18:00
매월 넷째 주 토요일 09:00~13:00
※토요일은 사전 예약 필수

대상 흡연자인 서대문구민(청소년 포함)

장 소 서대문구보건소 4층 금연상담실

내용 6개월간 9차례 상담 서비스 시행
-금연 상담 등록·관리 및 니코틴 의존도 검사
-금연보조제, 행동 강화 물품 등 제공
-6개월 금연 성공 시 성공 기념품 제공

참여 방법 금연상담실 방문 신청, 전화 신청

문의 서대문구보건소 금연상담실 ☎ 02-330-8598

도전 독서로 마음 채우기!

최근 문해력 저하가 심각한 사회 문제로 대두되고 있죠. 꾸준한 독서는 문해력을 키우고 사고의 깊이를 넓히는 데 큰 도움이 됩니다. 독서동아리 등 함께 읽는 활동에 참여하시면 혼자 읽을 때보다 한층 안정적으로 독서 습관을 이어갈 수 있습니다.



도서관 독서동아리

기간 매년 1기 3~6월, 2기 9~12월

대상 독서에 관심 있는 유아(7세), 어린이, 성인, 반별 10명 내외

장 소 관내 구립 도서관

내용 독서토론, 독후감 쓰기 및 발표, 독서활동지 작성 등 다양한 독후활동 진행

참여 방법 서대문구립도서관 누리집 온라인 신청

서대문구립도서관 바로 가기



도전 배우고 성장하기!

서대문구 9개 대학 연합 행복캠퍼스

기간 2026. 2.~12.

대상 서대문구민 및 재직자, 재학생 등

장 소 서대문구 소재 9개 대학 캠퍼스

내용 대학별 특화 프로그램

-일반: AI, 재테크, 디지털, 인문학, 문화예술, 건강지식 등

-심화: 학점 연계, 자격증 취득, 취업연계 과정

문의 교육지원과 ☎ 02-330-1043



명지대학교 '생애 부동산 자산관리' 과정



경기대학교 '이미지생성 AI로 나도 작가된다' 과정

서대문구평생학습관·서대문구50플러스센터

기간 연중

대상 서대문구민, 서대문구 소재 직장에 다니는 성인, 서대문구 소재 학교에 재학 중인 학생

※서대문구50플러스센터는 서울시 거주 40~64세



서대문구평생학습포털 바로 가기



서대문50플러스센터 바로 가기

구분	서대문구평생학습관·융복합인재교육센터	서대문구인생케어평생학습관	서대문구50플러스센터
위치	연희로36길 49	수색로2길 39, DMC금호리첸시아 상가	통일로 484, 서대문구 취창업허브센터(유진상가) 2층
내용	메이커스페이스, AI, 디지털드로잉, 3D프린팅, 전자책 출판 등 4차 산업	경제, 미술, 컴퓨터, 무용, 외국어 등 교양	직업상담, 노후준비, 직업연계 교육, 예술·교양 강좌 등
문의	☎ 02-330-8849	☎ 02-330-1578	☎ 02-394-5060

신청 방법 서대문구평생학습포털, 서대문50플러스센터에서 각 온라인 신청

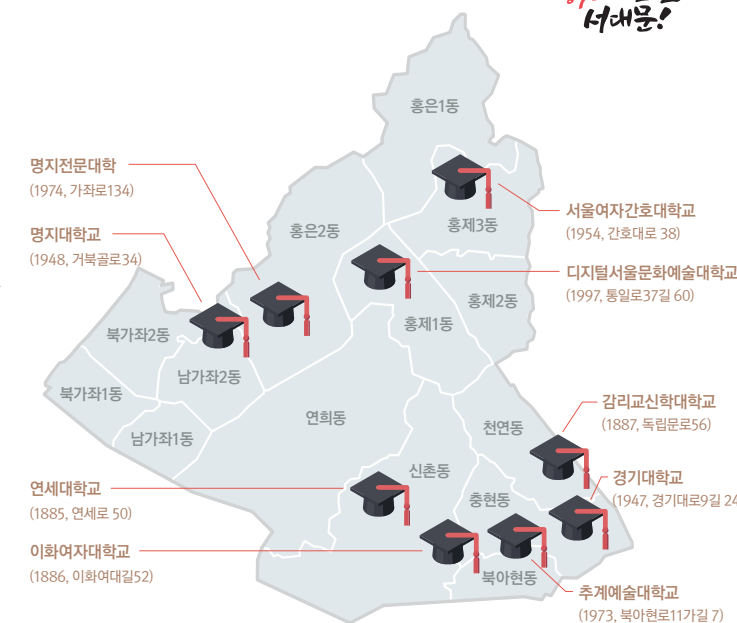

주민 정보화 교육

신청 기간 매월 20일 전후

대상 주민등록상 서대문구민, 정원 초과 신청 시 추첨 (선착순 아님)

장 소 서대문구청 본관 5층 교육장, 홍은1동 자치회관 2층 교육장, 충현동 자치회관 4층 교육장

내용 컴퓨터, 스마트폰, AI, 한글, PPT 활용

신청 방법 구청 누리집 온라인 신청, 전화 신청

수강료 무료(단, 교재는 별도 구매 가능)

신청·문의 구민정보화교육 콜센터 ☎ 02-3140-8336



신청 바로 가기



북아현 과선교(도로교,녹지교) 개통

2022년 민간 재개발 조합으로부터 서대문구청이 공사 권한을 위임받아 2023년 2월 착공하였습니다. 현재 교량 상부 및 연결도로 설치 등 마무리 공사를 진행 중에 있으며, 2025년 12월 24일 도로교의 보행로(보도)를 우선 개통할 예정입니다.

위 치 북아현동 1011-10번지 일대
담당 부서 도로과 ☎ 02-330-1770



신촌동 금화터널 인근 개설 도로 통행 재개

금화터널 인근의 신규 및 확장 도로가 2025년 12월 22일 오후 4시에 개통합니다. 봉원동 45-1번지에서 신촌동 1-37번지 구간까지 2차로가 신설되며, 신촌동 1-52번지에서 봉원동 38-6 구간까지는 기존 1차로에서 2차로로 확장됩니다.

위 치 이화여대 산학협력관~신촌동 1-9(봉원사2길)

새해에는 복지·돌봄·교통 등 생활과 밀접한 여러 분야의 제도가 달라집니다. 우리의 하루를 새롭게 하는 2026년 달라지는 내일을 살펴보고 행복한 한 해를 계획하는 시간을 가져 봅니다.

2026년 달라지는 서대문구

아동수당

8세 이하 최대 월 **13만 원**
(전년 대비 1세 확대)

아동수당은 기본 10만 원에 비수도권은 5천 원이 가산되며 차등지급됩니다. 또한 인구감소 지역 거주 아동은 지역사랑상품권 등을 통해 월 3~5만 원 추가 지원이 가능해 최대 월 13만 원까지 받을 수 있습니다. 작년에 비해 지급 연령이 1세 확대됐습니다.

구직촉진수당(1유형 청년)

월 **60만 원**
(전년 대비 10만 원 인상)

저소득 구직자를 대상으로 구직촉진수당(월 최대 50만 원, 6개월간 최대 300만 원)을 제공했던 구직촉진수당이 2026년 10만 원 인상됩니다. 중위소득 60% 이하(15~34세 청년은 120% 이하)이고 재산 4억 원 이하(청년은 5억 원 이하)로 최근 2년 내 100일 또는 800시간 이상 취업 경험이 있는 15~69세 구직자라면 누구나 받을 수 있습니다.

기초연금

월 약 **35만 원**
(단독가구 기준 약 2% 인상)

65세 이상, 소득 하위 70% 수준의 노인에게 제공되는 기초연금은 2025년 342,510원에서 6,850원 인상 지급됩니다. 또한 노인 일자리 중 일부 직무(유아돌봄 특화형 등)는 월 60시간 근무 기준 최대 약 90만 원 수준의 활동비를 받을 수 있어 전문성 있는 노인일자리 구축한다는 계획입니다.

K-패스

환급 대상 ※수도권 → 전국 확대
기존 시내·마을버스, 지하철
추가 신분당선, GTX 등 광역철도
(65세 이상 10% 추가 환급)
※월 15회 이상 이용 시, 53.3% 한도

기존 금액 초과분을 전부 환급해주는 시스템을 도입, K-패스 카드를 그대로 사용해도 실제 이용 금액을 산정해 혜택이 더 큰 쪽으로 자동 환급해 줍니다. 제한 없이 모든 교통수단에 적용되는 플러스형도 출시합니다.

꿈을 현실로 만드는 서대문구의 도시 정비사업 바로 알기 8

현재 서대문구는 노후화된 주거지역의 환경 개선을 위해 총 **56개의 정비사업**을 추진하고 있습니다. 이번 호에는 홍제동 322 일대 모아타운, 홍은15구역 신통개발, 가재울8 재개발, 홍은13 재개발 사업에 대해 소개합니다.



홍제동 322 일대 모아타운사업

2023년 12월 5일 모아타운 대상지로 선정된 후, 공공(LH)이 참여하는 방식으로 2025년 10월 16일 소규모주택정비 통합심의 통과하였습니다. 2025년 12월 목표로 관리계획 승인 및 관리지역 지정 고시 절차를 준비하고 있습니다.

위 치 홍제동 322번지 일대
담당 부서 도심개발과 ☎ 02-330-8106



가재울8재정비촉진구역 재개발정비사업

2014년 12월 28일 정비구역 지정된 후 사업시행인가(2017. 9. 6.), 관리처분계획인가(2019. 6. 19.), 착공(2022. 11. 24.)을 거쳐 2025년 11월 26일 준공인가를 받았습니다.

위 치 남가좌동 289-54 일대
담당 부서 주거정비과 ☎ 02-330-1945



홍은제13구역 주택정비형 재개발 사업

2009년 3월 26일 정비구역 지정되어 사업시행인가(2011. 4. 20.), 관리처분계획인가(2018. 7. 11.)를 거쳐 2021년 7월 15일 착공하였습니다. 2025년 6월 준공인가 전 사용허가(임시사용승인)를 받았습니다.

위 치 홍은동 11-111일대
담당 부서 주거정비과 ☎ 02-330-1635



서대문구 정비사업 진행 현황

(2026. 1. 1. 기준)

정비(관리)계획수립 중, 후보지 신청(19)

북아현5, 가재울10, 동진빌라, 홍은미성, 홍제한양, 북가좌동 3-191, 홍은동 410-4, 옥천동 123-2, 남가좌동 227-2, 연희동 170-14, 연희동 520, 홍제동 322, 홍은동 10-18, 홍은동 11-360, 홍제3재개발, 문화타운(개미마을), 홍제동 360, 홍제역세권, 홍제무악재역세권

정비(관리)계획수립, 구역지정(7)

북아현4, 충현2, 현저동 1-5, 홍은15, 홍제동 267-1, 홍제동 287-118, 북가좌동 74-107

조합설립인가(14)

가재울7, 가재울9, 홍은5, 북가좌6, 서강빌라, 중건빌라, 연희2, 충정로1, 홍제동 266-328, 홍은동 326-2, 마포로5-2, 마포로4-1, 홍제역세권활성화, 홍제2

사업시행자 지정(2)

천연동 89-16, 홍은1

사업시행계획인가(2)

북아현2, 북아현3

관리처분계획인가(2)

서부중앙시장, 홍은동 322-1

이주·공사 및 (부분)준공(10)

가재울8, 영천구역, 연희1, 홍은13, 홍은8, 홍은8-1, 홍제3, 홍은동 355, 홍은동 277-200, 신촌 2-2



홍은15구역 신속통합기획 주택정비형재개발사업

2021년 12월 27일 신속통합기획 재개발사업 후보지로 선정된 후, 2025년 4월 17일 정비계획 결정 및 정비구역 지정이 확정되었습니다. 공공지원 조합직접설립제도를 통해 조합설립에 필요한 법적 동의율 75%를 단기간에 달성하고, 2026년 상반기 조합설립인가를 준비하고 있습니다.

위 치 홍은동 8-400일대
담당 부서 홍제지구활성화추진단 ☎ 02-3140-8098

우리가 몰랐던 서대문의 14개 동 이야기 ⑦

북아현동·충현동의 역사와 오늘

우리 동네를 자세히 들여다보면, 구민의 행복을 최우선에 두고 발전해 온 시간의 흐름을 느낄 수 있습니다. 우리가 몰랐던 서대문의 14개 동 이야기, 그 일곱번째 시간으로 북아현동과 충현동이 품은 서대문의 역사와 오늘의 모습을 살 펴봅니다.



1970년대 북아현동·충현동 전경
(자료 출처: 서울역사아카이브)

북아현동과 충현동의 과거

아현동의 일부였다가 행정구역 개편으로 갈라져 나온 북아현동은 1964년 대현 토지구획정리사업으로 북아현1, 2동이 통합되며 지금의 모습을 갖췄습니다. 이때 북아현3동과 충정로동이 통합되며 생겨난 것이 충현동입니다. 문학과 예술에 깊은 영감을 준 동네로 시인 윤동주, 정지용, 소설가 박영준, 최인기 등 여러 예술가가 머물며 창작의 시간을 보내기도 했습니다. 1970~90년대에는 200여 개가 넘는 웨딩숍이 밀집하여 국내 웨딩드레스 수요의 50% 이상을 공급하기도 하였고, 100여 개에 달하는 가구점들이 모여 서울의 대표적 가구 상권을 형성하기도 했습니다.

북아현동과 충현동의 오늘

2000년대 이후 북아현뉴타운을 비롯한 대규모 재개발사업이 추진되면서, 북아현동 일대의 판잣집과 저층 주거지는 점차 사라지고 대단지 아파트가 들어서기 시작했습니다. 더불어 2025년 12월, 경의중앙선 위를 연결하는 과선교(도로교·녹지교)가 10년 만에 완공될 예정으로, 통학 거리 단축과 교통 불편 해소, 주거 가치 상승 등 다양한 긍정적 변화가 기대됩니다.

북아현동 일대



글로벌 명소 CAFE「폭포」의 겨울 준비 수변테라스 초대형 반구형 에어돔 설치

올겨울 CAFE「폭포」와 홍제폭포를 찾는 방문객들에게 더욱 따뜻한 휴식 공간을 제공하기 위해 2025년 12월부터 2026년 3월까지 CAFE「폭포」 야외 수변테라스에 에어돔이 설치됩니다. 이번 시즌 에어돔은 지난해보다 두 배 커진 규모로 조성되어, 어디에서나 홍제폭포를 시원하게 조망할 수 있습니다.

돔 내부에서는 버스킹 등 소규모 공연이 진행되며, 돔 외부에는 서치 포토존이 설치되어 ‘사계절 수변도시’로서의 매력을 한층 높였습니다.



폭포 사운드 스케이프



힐링스팀 싱잉볼테라피



폭포 테라rium

서울 도심 속 폭포 옆, 새로운 힐링 공간! 홍제폭포 복합문화센터에서 특별 체험프로그램 진행

11월 6일 개관한 홍제폭포 복합문화센터에서는 12월 한 달 동안 도심 속 자연을 온전히 느낄 수 있는 웰니스 힐링 프로그램이 운영되었습니다. 폭포 사운드 스케이프, 힐링 스팀 싱잉볼 테라피, 폭포 테라리움 등 다양한 치유 프로그램을 통해 방문객들에게 심과 회복의 시간을 선사했습니다. 홍제폭포 복합문화센터는 1층 실감형 미디어전시관과 굿즈숍, 2층 카페와 폭포를 조망할 수 있는 외부 테라스로 구성되어 있으며, 누구나 편안하게 문화와 휴식을 즐길 수 있는 열린 공간입니다.

위치 연희로 262-24(CAFE「폭포」)

문의 문화체육과 ☎02-330-1809

사람과 동물의 행복한 동행 서대문 내품애(愛)센터

서대문구는 사람과 동물이 함께 안전하고 행복하게 살아가는 지역 환경을 만들기 위해 내품애(愛)센터를 중심으로 다양한 동물 친화 정책을 추진하고 있습니다. 작년 한 해 동안 50여 마리가 넘는 반려 동물이 내품애(愛)센터를 통해 새로운 가족을 찾았습니다.

내품애(愛)센터에서 행복한 반려가족이 되었습니다!

장애경 님은 작년 7월 무지개별로 돌아간 반려견 검둥이처럼 겁 많고 소심한 망고가 자꾸만 신경쓰였다고 합니다. 망고는 2개월령에 산에서 발견된 야생견이라 입양을 고민했지만, 결국 망고와 가족이 되기로 결심하셨습니다.

“망고가 처음에는 쿠션 위에 웅크리고 움직이려 하지 않아서 하루에 4번씩 산책을 나갔어요.”

부르면 다가오거나 손 냄새를 맡는 등 야생견이었던 망고가 새로운 가족에게 조금씩 마음을 여는 모습을 볼 때마다 뿌듯하다고 하십니다.

“2026년에는 망고랑 남대문 시장을 함께 당당하게 걸어봤으면 좋겠어요.”



장애경 님, 망고(입양 전: 미니)



따뜻한 가족이
되어 주세요!

따뜻한 가족의 품에서 사랑받으며 살고 싶어요. 내품애(愛)센터에서 저와 함께 산책하고, 교감할 수 있는 시간을 가져보세요! 책임감 있는 보호자님을 기다리고 있습니다. 입양을 원하시면 내품애(愛)센터에 입양 상담을 신청해 주세요.

입양 문의 서대문 내품애(愛)센터 ☎ 02-330-3821

입양 문의 바로 가기



축하해 주세요! 흰둥이, 복실이, 우니, 망이, 코난, 여름, 별이, 땡구가 새로운 가족을 찾았습니다.



감자

부드러운 카라멜빛 털과 길쭉한 다리가 돋보이는 푸들이예요. 새침해 보이지만 마음이 따뜻한 친구랍니다.

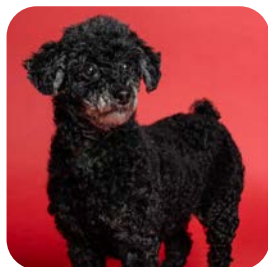

미셀

귀엽고 영리하며 순한 아이, 사람에게 안기거나 다리 옆에 딱 붙어있는 것을 좋아해요.



노아

조용히 다가와 눈을 맞추는 예쁜 아이예요. 순하고 다정해서 누구와도 잘 지내는 친구랍니다.



노라

차분한 성격이라 함께 있으면 마음이 편안해져요. 살금살금 다가오는 모습이 정말 사랑스럽습니다.

한 해의 이야기가 따뜻한 웃음이 되다 2025 반려가족 성과공유회 개최

지난 12월 6일(토), ‘2025년 반려가족 성과공유회’가 성황리에 개최되었습니다. 댕댕이 순찰단, 댕프렌즈, 내품애(愛)센터 자원봉사자 등 반려 가족 120여 명이 한자리에 모여 반려견 매너워킹, 개인기 선발대회, 패션쇼, OX 퀴즈 등을 즐기며 반려견과 함께하는 ‘웃음 만발’ 하루를 만들었습니다.

행사는 흥제천 산책로에서 ‘반려 가족 함께 걷기 캠페인’을 이어가며, 반려 가족 공동체의 따뜻한 연대 속에 마무리되었습니다.



패션쇼



개인기 선발대회



개인기 선발대회

서대문 내품애(愛)센터에서 자원봉사자를 모집합니다!

일 시 매주 월요일 18:00~21:00(3시간)
대 상 20세 이상~55세 미만 성인
장 소 서대문구 내품애(愛)센터(모래내로 333)
내 용 안내데스크 업무 보조

※강아지, 고양이 알레르기 보유자 참여 불가

신청 방법 전자우편(jsh419@sdm.go.kr),

1365 자원봉사포털 신청

문 의 서대문구 내품애(愛)센터

☎ 02-330-3824, 8242



1365 자원봉사포털 바로 가기





서대문구의회 24시



공무국외출장 대신 취약계층 챙긴다



서대문구의회는 2025년 의원 공무국외출장을 추진하지 않고, 관련 예산 4,990만 원을 사회복지공동모금회 서울 특별시지회에 전달하여 서대문구 취약계층 지원 비용으로 쓰일 수 있도록 하였습니다.

지난 한 해 경기 불황과 지역 경제 침체 등으로 대내외적 어려움이 많았고, 제9대 의회 임기가 1년도 채 남지 않은 상태인 만큼 국외 출장의 실효성이 부족하다고 판단하여 의원 전원이 초당적 합의를 본 것입니다. 서대문구의회 김양희 의장은 “앞으로도 의회가 솔선수범해 구민과 함께 좀 더 살기 좋은 서대문구를 만드는 데 최선을 다하겠습니다”고 말했습니다.



사진으로 보는 서대문구의회



2025년도 행정사무감사 행정복지위원회



2025년도 행정사무감사 재정건설위원회



서대문구의회 크리스마스트리 점등식



제19회 서대문구 농구대회

구민이 만드는 이야기마당 구정홍보단이 간다!



구정홍보단 김소진 님

서대문이룸센터에서 열린 ‘휘낭시에 홈베이킹 클래스’에 다녀 왔어요. 베이킹이 처음인 사람도 부담 없이 참여할 수 있는 프로그램이었습니다! 수업 후 정성 들여 만든 디저트를 나눠 먹는 훈훈한 경험은 덤!



구정홍보단 박현숙 님

올해 제49회 관악경연대회에서 금상의 영예를 차지한 ‘서대문 주니어 윈드 오케스트라!’ 학업 중에도 꾸준히 연습해 구민들에게 깊은 울림과 감동을 주었어요. 2026년에 더욱더 멋진 연주로 찾아올 ‘서대문 주니어 윈드 오케스트라’에 많은 응원과 박수를 보냅니다.



구정홍보단 박단비 님

CAFE 「폭포」 에어돔 개관식과 크리스마스트리 점등식에 참석했어요. 겨울에도 따뜻하게 폭포를 즐길 수 있는 새로운 명소가 될 것 같아요! 돔 안에서 바라본 조명이 인상적이었고, 서대문구의 아름다운 겨울 야경을 깊이 느낄 수 있었습니다.

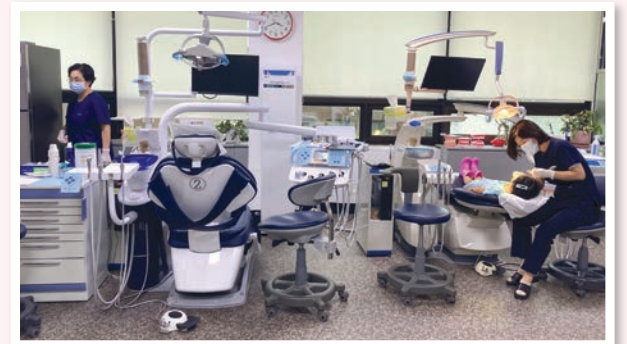

구정홍보단 임혜미 님

얼마 전에 6살 아이와 함께 서대문구보건소 4층 구강보건센터에 다녀왔어요. 관내에 거주하는 5세부터 15세까지의 아동은 예약만 하면 무료로 불소 도포를 받을 수 있더라고요. 덕분에 부담 없이 아이 치아 건강을 챙길 수 있었답니다.

작은 배려로 지키는 모두의 안전

내 집, 내 점포 앞 눈은 내가 치우기

- 주간은 눈이 그친 후 4시간 이내
- 야간은 다음 날 오전 11시까지 치워주세요!

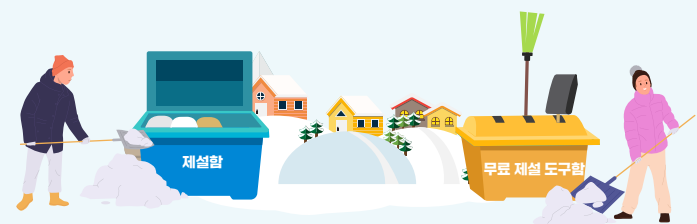

재설합이란?

쌓인 눈을 녹이는데 필요한 제설제, 모래 등을 넣어두는 함입니다.

위치 고가차도 고갯길, 상습결빙 지역, 응달진 곳, 마을버스노선 등 도로와 주택가에 인접한 곳

※제설합이 비어 있거나 쓰레기가 들어있을 시 동 주민센터 또는 서울시응답소 ☎ 120에 신고

무료 제설 도구함이란?

쌓인 눈을 치우는데 필요한 빗자루, 눈삽, 넝가래 등 제설 도구를 넣어두는 함입니다.

위치 버스 정류장, 지하철 역사 등 시민 누구나 접근 가능한 곳

몹을 녹일 곳이 필요하시다면 어르신 한파쉼터로 오세요!

- 운영 기간** 2025. 11. 15.(토)~2026. 3. 15.(일)
- 운영 시간** 평일 10:00~18:00(쉼터별 운영 시간 상이)
※한파특보 시, 동 주민센터 평일 09:00~21:00, 구청 1층 24시 개방
- 이용 대상** 한파에 취약한 어르신 누구나
(경로당 및 노인복지관은 회원만 출입 가능)
- 운영 현황** 동 주민센터 및 서대문구청 본관 1층, 구립 경로당(34개소), 노인 복지관(4개소)
※자세한 사항은 구청 누리집 공지사항 확인
- 문의** 어르신복지과 ☎ 02-330-1358



서대문구청 누리집 공지사항 바로 가기

간단한 예방 조치가 수도계량기 동파를 막습니다!

채우기·틀기·녹이기, 3대 안전 수칙을 기억해주세요! 영하 10도 미만의 날이 이틀 이상 지속되면 동파 발생이 증가하기 시작하고, 영하 15도에서는 동파가 급격히 증가합니다.

채우기

- ① 계량기함(통) 내부 수도관 관통구 등 틈새를 밀폐합니다.
- ② 계량기함(통) 내부를 에어캡, 헌 옷 등의 보온재로 채웁니다.
- ③ 뚜껑 부분은 보온재로 덮고 비닐 커버 등으로 넓게 밀폐합니다.

틀기

- ① 수도꼭지를 약하게 틀어 수돗물을 '줄줄' 흘려 줍니다.

녹이기

- ① 따뜻한 물수건 또는 미지근한 물부터 붓기 시작해 점차 따뜻한 물로 녹여야 합니다.(50℃ 이상 뜨거운 물을 사용하면 계량기가 고장날 수 있으니 주의하세요.)
- ② 계량기가 얼어서 유리가 깨지면 수도사업소에 신고하셔야 합니다.

※수도 계량기 동파 시 교체 비용이 부과될 수 있습니다.

동파 신고 다산콜재단 ☎ 120, 서부수도사업소 ☎ 02-3146-3500

행정 특특

서대문구립이진아기념도서관 휴관 안내 드립니다!

- 기간** 2026. 1. 1.(목)~2026. 4월 말(예정)
- 내용** 리모델링 공사로 인한 전체 휴관
-휴관 기간 중 반납 대상 도서는 재개관일 2주 후로 자동 연장
-도서 대출·예약·희망 도서 신청 및 기타 서비스 운영 중단
-상호 대차 서비스, 인문·독서 프로그램 및 문화 강좌 운영 중단
-도서관 정문에 위치한 외부 반납함 이용 불가
※휴관 기간 중 반납은 구립(새롬, 도담) 및 작은도서관에서 가능함.
※구립(새롬, 도담)과 작은도서관, 스마트도서관, 동화버스 봉봉이 정상 운영
- 문의** 서대문구립이진아기념도서관 ☎ 02-360-8600~1

1월은 정기분 등록면허세(면허) 납부의 달입니다!

- 기간** 2026. 1. 16.(금)~1. 31.(토)
- 대상** 1월 1일 현재 서대문구 관내에서 각종 인·허가 면허를 소지한 자
- 납부 방법**
-온라인: 서울시ETAX 접속하여 납부
-CD/ATM: 전국 모든 은행 지방세 조회 후 신용카드 또는 현금카드(통장)로 납부
※타사 카드는 기기 이용료 별도 부담
-계좌 이체: 고지서 앞면의 개인별 전용(가상)계좌번호로 계좌이체 납부
-유선: ARS 1599-3900으로 전화하여 ARS 안내에 따라 신용카드로 납부
- 문의** 지방소득세과 ☎ 02-330-1431



서울시ETAX 바로 가기

2026년 개별주택가격 특성조사 및 공시 일정을 안내합니다!

- 기간** 2025. 11. 19.(수)~2026. 1. 16.(금)
- 대상** 2026년 1월 1일 기준 개별주택 (단독·다가구·주상복합주택 등)
- 내용** 개별주택 현장 방문해 주택특성조사 실시 (주택특성조사표에서 개별주택 특성 확인)

공시 일정

추진 내용	일정
가격 열람 및 의견 제출(20일)	2026. 3. 18.(수)~4. 6.(월)
개별주택가격 결정·공시	2026. 4. 30.(목)
이의 신청(30일)	2026. 4. 30.(목)~5. 29.(금)
개별주택가격 조정 공시	2026. 6. 26.(금)

문의 재산세과 ☎ 02-330-1894

안전한 어린이활동공간을 위해 「환경보건법」이 개정됐습니다!

- 적용 일시** 2026. 1. 1.(목)
- 적용 대상** 어린이활동공간(어린이놀이시설, 놀이터 등)
- 내용**
「환경보건법 시행령」 제16조 어린이활동공간 환경안전관리기준 중 납·프탈레이트류 항목 강화·신설
-납 함량기준 강화(60→90mg/kg)
-프탈레이트류 함량기준 신설(총 함량 0.1% 이하)
- 문의** 기후환경과 ☎ 02-330-8497



행정 톡톡

장애인전용주차구역을 장애인을 위해 비워 주세요!

이용 안내

위반 항목	위반 내용	과태료	근거 법령
주차 위반	-주차불가표지(녹색) 부착차량 -주차가능표지를 부착하지 않은 차량 -주차가능표지를 부착했다라도 보행상 장애인이 탑승하지 않았을 경우	10만 원	「장애인·노인·임산부 등의 편의증진 보장에 관한 법률」 제27조
주차 방해	-장애인전용주차구역 및 진입로에 물건을 쌓거나 주차를 하는 등 주차를 방해하는 행위	50만 원	
자동차 표지 부정 사용	-위조/변조, 무효된 주차표지를 부착하였을 때 -표지 차량번호와 주차한 차량번호가 다를 때	200만 원	「장애인복지법」 제90조



장애인전용주차구역 상식 퀴즈

1. 5분 이내 정차 가능한가요?

- ✗ 일정 시간(5분)과 관계없이 장애인 전용 주차구역에 주차할 수 없습니다.

2. 장애인전용주차구역 주차선을 밟은 것도 단속대상인가요?

- 장애인주차구역에 주차하지 않았어도 자동차 바퀴가 주차선을 넘어가면 주차방해행위에 해당합니다.

3. 장애인전용주차구역 앞면 평행(이중)주차도 주차방해행위에 해당하나요?

- 중증장애인이나 휠체어 사용 장애인, 목발 사용 장애인의 경우 자동차를 미는 행위가 불가능하므로 평행(이중)주차도 주차방해행위에 해당합니다.

4. 아파트·빌라 주차장도 단속구역인가요?

- 「교통약자의 이동편의 증진법」상 설치된 모든 장애인전용주차구역이 단속대상입니다.

5. 장애인전용주차구역 법규 위반 신고는 누구나 할 수 있나요?

- 스마트폰에 안전신문고 앱 설치 후 신고 가능합니다.

문의 생활보장과 ☎ 02-330-1266

노상 거주자우선주차장을 시간제로 편리하게 이용하세요!

이용 시간 평일 08:30~19:00(18:30이후 입차 불가)

장 소 연희동, 홍제동 구간제 거주자우선주차구간 521면
※낮 시간대 비어있는 유휴 주차 공간, 자세한 사항은 서대문구도시관리공단 주차 누리집 참고

이용 방법 주차면에 부착된 QR코드 스캔 결제 후 주차

요금 30분당 600원(시간당 1,200원)

문의 서대문구도시관리공단 ☎ 02-360-8531



서대문구 도시관리공단 주차 누리집 바로 가기

12월부터 서울신촌우체국이 업무를 개시합니다!

일 시 2025. 12. 1.(월)

장 소 신촌로 161(대현동 90-101)

내 용

-서울신촌우체국 재건축 공사 완료

-우편·택배 서비스 및 우체국 예금·보험 업무 진행

문의 서울신촌우체국 ☎ 02-362-0205



복지 든든

이웃과 온정을 나누는 희망온돌 따뜻한 겨울나기 사업에 참여하세요!

기 간 2025. 11. 15.(토)~2026. 2. 14.(토), 3개월간

대 상 서대문구민 누구나

방 법

-성금: 서울사회복지공동모금회 서대문구 전용 계좌 입금 후

서대문구청 또는 동 주민센터 방문 후 기탁서 작성·전달

※후원계좌: 우리은행 015-176590-13-527, 예금주: 사회복지공동모금회 서울특별시지회

-성품: 서대문구청 또는 동 주민센터에 마련된 접수 창구에

후원 물품 기탁(영수증 첨부)

문의 인생케어과 ☎ 02-330-1691,

Fax 02-3140-8377

포인트도 쌓고! 행복도 쌓고! 서대문구 행복 마일리지 앱 포인트를 받아가세요!

기 간 2026. 1. 1.(목)부터~

대 상 20세 이상 서대문구민(주민등록상) 앱 가입자

내 용

-걷기 미션 달성, 구정 활동 참여, 자원봉사 마일리지, 반려동물과 함께하는 미션, 탄소중립 실천 인센티브, 재난 안전 교육, 내 집 앞 눈 치우기, 불법 광고물 정비 참여 시 행복 마일리지 앱 포인트 지급

-1,000p(1p=1원)이상 적립 시 서울페어로 전환 가능

※포인트 적립일로부터 1년 이내 서울페어로 전환하지 않으면 자동 소멸

※서울페이 전환된 날로부터 1년 이내 미사용 시 자동 소멸

-지급 한도: 연간 70,000p

가입 방법 서대문구 행복 마일리지 앱 내려받은 후 가입

문의 스마트정보과 ☎ 02-330-8711



서대문구 행복 마일리지 앱
내려받기

2026년 상반기 신촌 청년푸드스토어를 빛낼 청년창업가를 모집합니다!

신청 기간 2025. 12. 23.(화)~2026. 1. 20.(화)

대 상 모집 공고일 기준 19~39세 이하의 창업을
희망하는 청년

내 용

-모집 분야: F&B, 잡화 등 영업·판매장 운영

-계약 기간: 입점 계약일부터 2년(※심사 후, 1년 연장 가능)

-사 용 료: 연간 약 93만 원(※점포 면적: 7.4㎡)

※자세한 사항은 신촌푸드스토어 누리집 공지사항 참고

신청 방법

-방문 신청: 서대문구청 5층 청년정책과 청년키움팀 방문

-전자 우편 신청: moonee26@sdm.go.kr로 신청서 발송 후
유선으로 확인

확인·문의 청년정책과 ☎ 02-330-6747



신촌푸드스토어 누리집 공지사항 바로 가기

서대문구민이라면 서대문자연사박물관에 무료 입장하세요!

시 행 일 2025. 10. 20.(월)~

대 상 서대문구민(주민등록지가 서대문구인 주민)

내 용 서대문자연사박물관 관람료 무료

증빙 자료 사진 부착 신분증 및 6개월 이내 발급
주민등록등본 제시(2가지 모두 제시)

문 의 서대문자연사박물관 ☎ 02-330-8899



서대문자연사박물관 누리집 바로 가기

건강 튼튼

65세 이상 서대문구민이라면 코로나19 예방 접종 지원을 받으세요!

접종 기간 및 대상

접종 대상	접종 기간
면역저하자 및 감염 취약 시설 입원·입소자	2025. 10. 15.(수)~2026. 4. 30.(목)
65세 이상 (1960. 12. 31. 이전 출생자)	75세 이상 2025. 10. 15.(수)~2026. 4. 30.(목) 70~74세 2025. 10. 20.(월)~2026. 4. 30.(목) 65~69세 2025. 10. 22.(수)~2026. 4. 30.(목)

접종 장소 전국 코로나19 예방 접종 지정 의료 기관
※예방접종도우미 누리집에서 확인 가능

접종 백신 현재 변이에 맞춘 LP.8.1 단가백신(화이자, 모더나)

준비 사항 신분증 지참

비 용 무료

문 의 예방접종실 ☎ 02-330-8915, 1838, 8944



예방접종도우미 누리집 바로 가기

서대문구가 난임부부를 위한 시술비를 지원합니다!

대 상 관내 난임 부부(사실혼 포함)

내 용

-출산 당 최대 25회 난임 시술비 지원

구분	횟수	회당 지원 상한액
체외수정	신선 배아	110만 원
	동결 배아	출산당 25회 50만 원
인공수정		30만 원

-난임중단 시술비 지원 확대(공관포, 미성숙난자·비정상난자 채취, 자궁내막불량, 난소저반응, 조기 배란 등 의학적 사유에 의한 시술 실패 및 중단 시 난임 지원 횟수 차감 없이 시술별 지원 상한액 한도 내 지원)

신청 방법 서대문구보건소 2층 임신·출산상담실 방문 신청, 정부24 온라인 신청

문 의 임신·출산상담실 ☎ 02-330-1473



정부24 바로 가기

교육 쏙쏙

예비 고1 학부모 대상 대입성공을 위한 고교생활 완전정복 특강을 개최합니다!

일 시 2026. 1. 17.(토) 14:00~16:00

대 상 관내 예비 고1 학부모 200명(선착순 접수)
※중학생 학부모도 참여 가능

장 소 서대문구청 6층 대강당

내 용 2028 대입 대비 고교학점제의 이해와 올바른
고교 생활 설계 안내

신청 방법 서대문 진로진학지원센터 누리집 온라인 신청

문 의 서대문 진로진학지원센터 ☎ 02-375-7578



서대문 진로진학지원센터 누리집 바로 가기

서대문구립도서관 2026년 겨울독서교실 <K-컬처 서대문 헌터스>를 만나 보세요!

신청 기간 2025. 12. 23.(화)~선착순 접수

운영 기간 2025. 1. 12.(월)~1. 15.(목) 10:00~12:00
[도담 1.12.(월)~13.(화) / 새롬 1.14.(수)~15.(목)]

대 상 초등 3~4학년, 도서관별 10명씩 총 20명

장 소 흥은도담도서관, 남가좌새롬어린이도서관

내 용 도서관 이용 교육, 독후·체험 프로그램 운영

신청 방법 서대문구립도서관 누리집 온라인 신청

문 의 흥은도담도서관 ☎ 02-360-8604,
남가좌새롬어린이도서관 ☎ 02-360-8613



서대문구립도서관 누리집 바로 가기



교육 쏙쏙

서대문문화체육회관에서 2026년 1월 체육프로그램 수강생을 모집합니다!

신청 기간 기존 회원: 2025. 12. 18.(목)~
신규 회원: 2025. 12. 25.(목)~

운영 기간 2026. 1. 1.(목)~1. 31.(토)

장 소 서대문문화체육회관(백련사길 39)

내 용 수영, 피트니스, 생활체육 프로그램 운영

신청 방법 전화 신청, 온라인 신청, 문화체육회관
안내데스크 방문 신청

신청·문의 서대문구도시관리공단 체육사업부
☎ 02-360-8681~3



강좌 신청 바로 가기

2026년 겨울학기 박물관 교실에 참여하세요!

신청 기간 2025. 12. 18.(목) 10:00~수강일 2일 전
(선착순 접수)
※연간 회원 우선 접수
(2025. 12. 16.(화) 오전 10:00~12. 17.(수) 24:00)

운영 기간 2026. 1. 10.(토)~2. 8.(일)

대 상 유치부(6세) 및 초등 1~6학년(2026년 3월 학년 기준)

장 소 서대문구자연사박물관(연희로32길 51)

내 용 '꿀잠, 겨울잠' 등 15과목 45강좌

수 강 료 16,000원
(연간회원 13,000원, 연간구민회원 11,000원)

신청 방법 자연사박물관 누리집 온라인 신청



서대문자연사박물관 누리집 바로 가기

한 해의 응원에, 작은 보답을 드립니다

2025년 한 해 동안 낱말퀴즈를 빠짐없이 챙겨 풀고,
정답을 야무지게 맞히며, 웹진 이벤트에도 꾸준히 참여
하고, 매달 마음을 담아 후기를 보내주신 분들이 있습니다.
서대문마당을 '읽는 소식지'에서 '함께 만드는 소식지'로
바꿔 주신 분들입니다. 그래서, 준비했습니다. 여러분의
꾸준함에 대한 마당지기의 작은 선물!

나는 열혈 독자

매월 해당 이벤트에 참가해주신 구독자님께 드립니다.

-독자후기 부문: 이○선, 김○수, 김○옥, 유○호

-낱말퀴즈 부문: 김○남, 안○현, 김○임, 이○우, 이○선,
김○숙, 류○미, 권○미, 김○수, 김○옥, 김○근, 김○상,
이○진, 유○호, 박○홍, 서○희, 정○식, 장○수

웹진 이벤트 열정러

가장 많이 참가해주신 구독자님께 드립니다.

-김○남, 주○희

낱말퀴즈 정답왕

-김○옥, 이○진, 유○호, 박○홍, 서○희

선정되신 분들께 20,000원 상당의 모바일 상품권을
보내 드립니다.

A stylized illustration of a right hand holding a blue pencil. Above the hand, there is a yellow cube and a small red sphere. The background is a solid light blue color.

- ① <서대문마당>은 서대문 이웃들이 전하는 새해
○○로 2026년 첫 호를 장식했습니다.
- ② AI를 활용하면 꾸준히 식습관을 점검하고 건강 ○○에
맞춰 식단을 조정할 수 있습니다.
- ③ 안전한 ○○○ 사업은 저속노화, 치유 음식 특강 및
실습을 진행합니다.

- ① ○○○○○○ ○○센터에서는 혈압, 혈당 등 체크 및 체성분 검사를 지원합니다.
- ② 서대문구민이라면 명지대학교 내의 ○○○○○○시설을 연중 이용할 수 있습니다.
- ③ ○○○○○○앱은 걷기 미션 등을 통해 현금처럼 사용 가능한 포인트를 지급합니다.

						① 새	
		① 인			③ 세	해	
① 행	복	드	힘			구	
		오				호	
		케		② 가		비	
		스		죽			
② 카	운	트	다	운	콘	서	트
		라		동			
				회			

지난 호 당첨자 *지난 호 당첨자에게는 개별 연락드립니다.



응답지 바로 가기



※참여자 중 50명을 추첨해 5,000원 상당의 모바일 상품권을 보내드립니다.

{ 알쓸신잡 }

겨울철에는 전기히터, 전기매트 등 난방 기구 사용이 늘면서 화재 발생률이 크게 높아집니다. 잠깐의 방심에도 과열·합선 등 안전사고로 이어질 수 있어, 화재 예방 기본 수칙을 철저히 지키는 것이 중요합니다. 올바른 난방 기구 사용으로 따뜻함은 더하고, 위험은 미리 줄여서 안전한 겨울을 보내세요.

- 

보관된 난방 기구 재사용 시
열선이 끊어지지 않았는지
확인
- 

전기장판은 이불 등을 겹겹이
덮은 채로 사용 금지
※라텍스(천연고무)와 함께
사용 금지
- 

사용하지 않을 때는 플러그를
뽑고, 외출 시 반드시 전원
끄기
- 

난방 기구 주위에 발래를
말리거나 라이터 같은
인화 물질 두지 않기
- 

전기장판 구입 시 KS 인증
마크 확인하기
- 

전기장판 보관 시에는
둥글게 말아서 보관하기
- 

문어발식 전기 콘센트
사용금지
- 

정기적으로 환기하여
일산화탄소 중독 예방





2026 서대문구

신년인사회 & 신년음악회

HAPPY NEW YEAR



프로그램 | **1부** 신년인사회

· 구청장 신년사 · 새해 인사

2부 신년음악회

· 출연: 서대문구오케스트라 - 함신익과 심포니 송

· 특별출연: 서대문구립소년소녀합창단



2026. 1. 15. **목**
15:00

연세대학교 대강당

주최(주관) |  서대문구

